

Inversión Fija Bruta

Cifras ajustadas por estacionalidad de mayo 2022

Las cifras de Inversión Fija Bruta (IFB) correspondientes a mayo del 2022 muestran que durante el mes la inversión se contrajo 1.24% tras haber crecido un total de 5.11% en los dos meses anteriores. Con esto, el indicador de IFB acumula en los primeros cinco meses del año un crecimiento de 3.69%. A tasa anual la IFB de mayo mostró un crecimiento de 5.46%.

La caída en el mes se dio tanto en la inversión en maquinaria y equipo (-0.99%), como en la construcción (-2.73%), algo no visto desde septiembre del 2021. En un desglose más específico se observa que la caída se debió principalmente a: (1) la contracción de 3.31% en la construcción residencial y (2) la contracción en la inversión en maquinaria y equipo y otros bienes, distintos al equipo de transporte, que cayó 3.52% en la de origen nacional y 2.08% en la importada.

Fig. 1. Indicador IFB,
2013=100

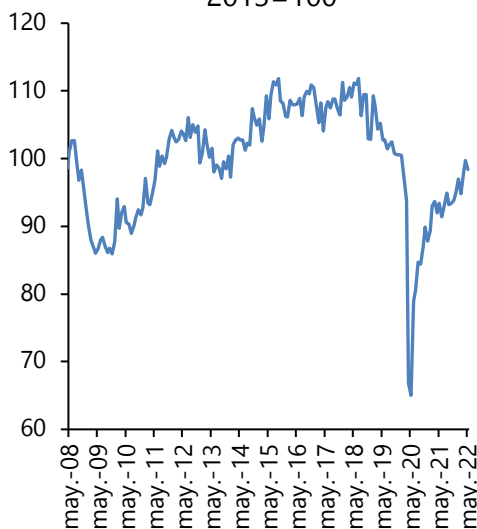

Fuente: Grupo Financiero BASE con información de INEGI.

Fig. 2. Recuperación de la Inversión Fija Bruta. Var. % vs. febrero 2020

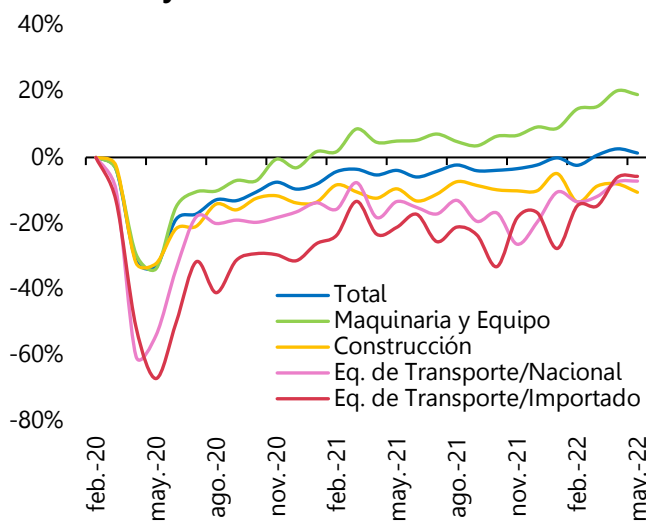

Fuente: Grupo Financiero BASE con información de INEGI.

Con respecto al nivel pre-pandemia de febrero del 2020, la Inversión Fija Bruta muestra un crecimiento de 1.32%, en donde la recuperación se ha debido a la inversión en maquinaria y equipo distinta del equipo de transporte. El crecimiento de este rubro con respecto a su nivel de febrero de 2020 es de 19.02%, sin embargo, al interior la inversión en equipo de transporte nacional muestra una caída de 7.17%, mientras que el importado cae 5.73%. Esto es consecuencia de un problema de oferta generado por la escasez global

de chips semiconductores. Esto ocasionó que las empresas del sector automotriz frenaran su producción y disminuyera la inversión en este rubro.

Por el lado de la construcción el rezago respecto al nivel pre-pandemia es más profundo, con caídas de 12.13% en la residencial y 6.57% en la no residencial. En agregado, la inversión en construcción muestra una contracción de 10.56% respecto a febrero del 2020.

También es importante recordar que, aunque la inversión se recupere a los niveles pre-pandemia, todavía se encontraría rezagada respecto al máximo histórico. La serie ajustada por estacionalidad más actualizada muestra que el máximo nivel de Inversión Fija Bruta se registró en julio del 2018, mismo mes en que el gobierno actual resultó victorioso en las elecciones federales. Pocos meses después de esto se dio el anuncio de la cancelación de la construcción del Nuevo Aeropuerto Internacional de la Ciudad de México (NAICM) por parte del entonces presidente electo. Esto último marcó el comienzo de la pérdida de confianza del sector privado para realizar inversiones en el país. Un año después de haberse registrado el máximo nivel de inversión, la Inversión Fija Bruta registró una contracción anual de 9.30%. Cabe mencionar que el Comité de Fechado de Ciclos de la Economía de México del Instituto Mexicano de Ejecutivos de Finanzas (IMEF) identificó el mes de junio de 2019 como el comienzo de la recesión económica en México, 8 meses antes de que comenzara la crisis de la pandemia.

Fig. 3. Inversión Fija Bruta, promedio móvil 6 meses

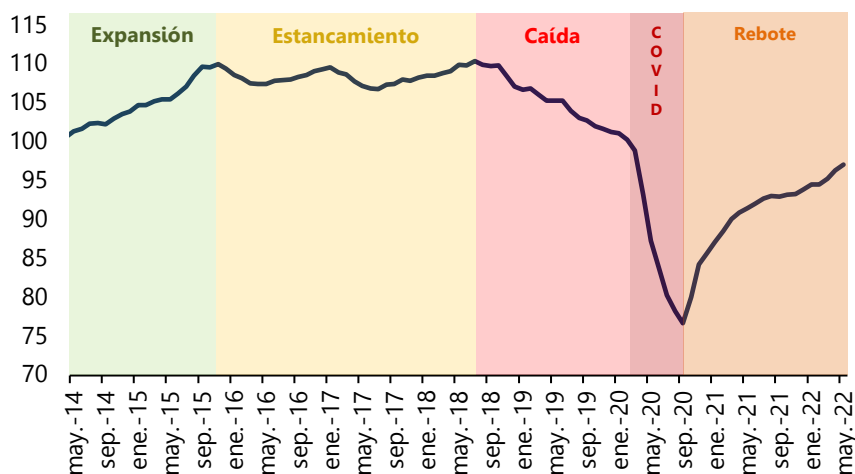

Fuente: Grupo Financiero BASE con información de INEGI

El indicador de Inversión Fija Bruta registra un rezago de 11.98% respecto a su máximo histórico, con los mayores rezagos dándose en la construcción (-24.52%) y en el equipo de transporte nacional (-29.48%) y el importado (-25.72%).

Inversión Fija Bruta, mayo 2022

Indicador	Var. % m/m	Var. % a/a	Var. % vs. Feb 2020	Mes de obs. máxima	Var. % vs. max.
Inversión Fija Bruta	-1.24%	5.46%	1.32%	jul.-18	-11.98%
Maquinaria y equipo	-0.99%	13.39%	19.02%	jul.-18	-4.98%
Nacional	-0.38%	4.98%	-0.80%	ago.-16	-20.72%
Equipo de transporte	0.23%	7.15%	-7.17%	dic.-16	-29.48%
Maquinaria, equipo y otros bienes	-3.62%	0.78%	9.49%	ago.-17	-21.50%
Importado	-1.48%	18.09%	26.49%	abr.-22	-1.48%
Equipo de transporte	0.33%	19.58%	-5.73%	feb.-08	-25.72%
Maquinaria, equipo y otros bienes	-2.08%	18.78%	32.10%	abr.-22	-2.08%
Construcción	-2.73%	-1.16%	-10.56%	jul.-08	-24.52%
Residencial	-3.31%	-5.07%	-12.13%	ene.-19	-21.74%
No residencial	0.14%	3.46%	-6.57%	jul.-12	-32.13%

Fuente: Grupo Financiero BASE con información de INEGI.

Alfredo Sandoval Jaime
Analista Económico-Financiero
asandovalj@bancobase.com

El presente documento ha sido elaborado por Grupo Financiero BASE para fines EXCLUSIVAMENTE INFORMATIVOS y basado en información y datos de fuentes consideradas como fidedignas. Sin embargo, Banco Base NO asume responsabilidad alguna por cualquier interpretación, decisión y/o uso que cualquier tercero realice con base en la información aquí presentada. La presente información pretende ser exclusivamente una herramienta de apoyo y en ningún momento deberá ser utilizada por ningún tercero para fines políticos, partidistas y/o cualquier otro fin análogo.